

CIRCUITS

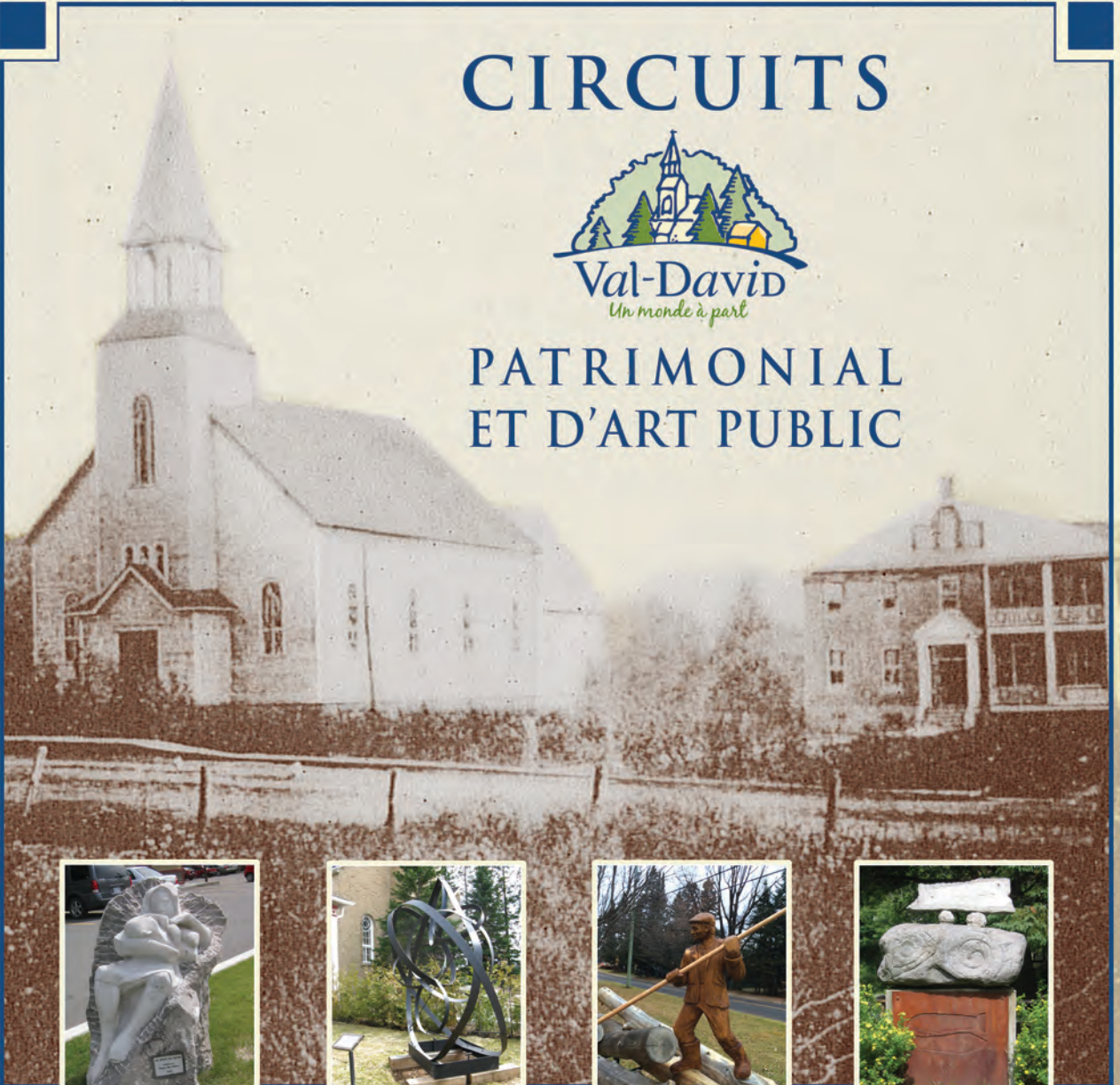

PATRIMONIAL ET D'ART PUBLIC



CIRCUIT PATRIMONIAL

Parcourez notre village à la découverte des principaux lieux qui ont marqué l'histoire de Val-David. Un parcours qui vous fera voyager dans le temps !



1 **Gare de Val-David**
2525, rue de l'Église
Bureau d'accueil touristique
En 1892, tout près de l'emplacement actuel du bureau d'accueil touristique, la Compagnie de chemin de fer Canadien Pacifique érige une gare, lieu stratégique à cause du moulin à scie et à farine du village. Bélisle's Mill Station est baptisée du nom du propriétaire du moulin à eau, Joseph Bélisle. La gare originale a été démolie en octobre 1985.



2 **Maison La Paysanne (1937)**
1267, rue de la Sapinière
Résidence privée
À l'instar de l'Hôtel La Sapinière, cette demeure d'allure rustique est construite en bois rond. Malgré les murs extérieurs revêtus de stuc en 1967, l'intérieur de cette belle maison conserve son cachet d'origine.



3 **Maison du Forgeron (1901)**
1419, rue de la Sapinière
Résidence privée
Ferdinand Paquette se porte acquéreur du terrain de Joseph Bélisle; il y érige une forge et une maison familiale en bois de deux étages. Les toits sont lambrissés de bardeaux de cèdre.



4 **Famille Ménard (1925)**
2481, rue de l'Église
Restaurant Jack Rabbit
Le bâtiment d'origine, maison familiale construite par Anthime Ménard, sera transformé en restaurant en 1950 par Raoul Beaulne (maire de 1967 à 1973), et baptisé le Rendez-vous des Montagnards.



5 **Maison Anthime-Ménard (1899)**
1347, rue de la Sapinière
C'est la vie café
Au décès de son père Narcisse, un des premiers colonisateurs arrivés en 1849, Anthime Ménard hérite du lot de terre où se trouve cette maison. Boucherie, boulangerie, boutique, gîte et aujourd'hui café-bistro ont tour à tour habité ce lieu.



6 **Magasin général Léonidas-Dufresne (1929)**
2510, rue de l'Église
Carrefour du Village
En 1963, le commerce d'épicerie est franchisé de la chaîne des Marchés Metro. Léonidas Dufresne, décédé à l'âge de 104 ans, a été le plus important développeur du village dont il fut maire de 1921 à 1939.



7 8 **Salle communautaire (église) (1920)**
Pavillon Maurice-Monty (1930)
2490/2494, rue de l'Église
Une chapelle fut d'abord construite en 1917, puis l'église en 1920 selon les plans de l'architecte René Richer au coût de 15 000 \$. En 2006, l'église est devenue salle communautaire et la Municipalité en est devenue propriétaire en 2012. L'ancien presbytère, baptisé Pavillon Maurice-Monty, du nom du curé qui y logea durant 35 ans, a été cédé à la Municipalité en 2008 pour usage communautaire.



9 **Maison Alphonse-Paquin (1921)**
2456, rue de l'Église
Maison Emmanuel
Au printemps de 1920, Alphonse Paquin construit cette superbe maison pour satisfaire le désir de son épouse d'avoir une résidence près de l'église.



10 **La Sapinière (1936)**
1244, rue de la Sapinière
Propriété privée
De renommée internationale, l'Hôtel La Sapinière a fait la fierté du patrimoine historique et architectural du village de Val-David. Après 77 ans d'existence, il a fermé ses portes en 2013. Ses nouveaux propriétaires envisagent de lui donner une nouvelle vocation.



11 **Adélarde Laviolette, maréchal-ferrant (1886)**
1430, rue de l'Académie
Auberge-Microbrasserie Le Baril Roulant
Ce lieu où s'installe Adélarde Laviolette, premier maréchal-ferrant du village, deviendra en 1938 la salle de danse La Roche. C'est aujourd'hui encore un endroit où il fait bon vivre...



12 **Magasin général Alexis-Guindon (1919)**
2475, rue de l'Église
Magasin général
On se souviendra longtemps de ces gros pots en verre remplis de sucreries, de ces harnais de chevaux suspendus aux murs et de Ti-Jean et Jacqueline Guindon qui assuraient la bonne marche du commerce. On peut encore observer une très belle grange à l'arrière.



13 **Refuge des Bûcherons (1931)**
1303, de la Sapinière
Général Café
En 1931, Léonidas Dufresne fait construire un petit bâtiment au coin des rues Léo-Piché et de la Gare (aujourd'hui de la Sapinière) pour loger ses travailleurs. Assise sur une fondation de pierres des champs, son toit et ses murs extérieurs sont recouverts de bardeaux de cèdre.



14 **Résidence Sainte-Esther (1922)**
2464, rue de l'Église
École Imagine - Pédagogie Waldorf
À l'été 1921, Soeur Albina Bélisle vient passer quelques jours dans sa famille. De retour à la Maison Mère, elle raconte à ses consœurs que le Curé Ernest Brousseau souhaite que les sœurs viennent à Bélisle's Mill (Val-David) pour enseigner aux enfants du village.



15 **Pont de l'Île (1908)**
Parc des Amoureux
Le premier pont ayant été emporté par la crue des eaux, le nouveau meunier Joseph-Roch Larocque fait construire un nouveau pont en fer qui relie le chemin du Roi (aujourd'hui chemin de la Rivière) à son moulin. Quelques vestiges persistent encore...



16 **Butte à Mathieu (1959-1976)**
Le 28 novembre 1959, Gilles Mathieu aménage dans un ancien poulailler, un véritable repaire culturel : La Butte à Mathieu. Les plus gros noms de la chanson québécoise et française s'y présentent. La Butte devient le fleuron d'une nouvelle économie basée sur la création et la diffusion des arts. Un panneau commémoratif installé au pied de la rue Maurice-Monty rappelle cette belle époque. Abandonné depuis plusieurs années, le bâtiment, situé jadis plus haut sur la rue, a été démolie en 2008. **16'**



Parade de la St-Jean-Baptiste
Juin 1929

SAVIEZ-VOUS QUE...

LAC LA SAPINIÈRE

Printemps 1933, Léonidas Dufresne érige un barrage sur le ruisseau Doncaster pour créer le lac artificiel Dufresne, devenu plus tard le lac la Sapinière.

SKI DE FOND

1939, Jack Rabbit ouvre la Maple Leaf. 1945, les frères Gillespie ouvrent la piste qui porte leur nom. Durant l'hiver 1934-1935, quarante mille skieurs arrivent en train à Val-David.

ESCALADE

1935, les grimpeurs découvrent et fréquentent de plus en plus les parois rocheuses des monts Condor, Césaire et King. La Fédération québécoise de la montagne et de l'escalade en fait un lieu d'apprentissage pour les adeptes de ce sport de plein air.

BUTTE À MATHIEU

1959-1976 Première boîte à chanson au Québec à l'extérieur de Montréal. Lieu du premier Festival de jazz au Québec. Avant d'avoir un permis d'alcool, la Butte à Mathieu servait du Coca-Cola. Pendant des années elle a été le plus gros vendeur de Coke dans les Laurentides.

MOULIN À EAU DU VILLAGE

1859, un moulin à eau est construit sur la rivière du Nord et opéré pour le sciage du bois. 1878, Joseph Bélisle devient propriétaire du moulin à eau et y ajoute un moulin à farine et un moulin à carder la laine. 1918, le moulin est détruit par le feu. Il est rebâti sans le moulin à carder. 1964, fin des opérations du moulin. 1974, démolition du moulin.

SKI ALPIN

Pendant la Seconde Guerre mondiale, les soldats en partance pour la Norvège viennent s'entraîner au ski et à la randonnée en montagne au mont Plante. On y installera l'un des premiers monte-pentes du Québec.

COLONISATEURS DE VAL-DAVID

1849, arrivée à pied des premiers colonisateurs du village de Val-David, Jean-Baptiste Dufresne, Olivier Ménard et son frère Narcisse, en provenance du Grand Brulé (aujourd'hui St-Benoît de la MRC de Deux-Montagnes).

CONSTRUCTION DU CHEMIN DE FER (St-Jérôme-Ste-Agathe)

1887-1892 L'usage du chemin de fer a été interrompu en 1981 et la voie ferrée a été démantelée en 1990. Le parc linéaire Le P'tit Train du Nord existe depuis 1996.

VILLAGE DU PÈRE NOËL

1^{er} novembre 1953, ouverture du Village du Père Noël. Le Père Noël arrive en hélicoptère et la route 117 est bloquée pour l'occasion.

LAC DORÉ

1923-1941, une glacière, opérée par La Shinnick, pouvant contenir 300 wagons de blocs de glace se trouve au bord du lac Doré. Alimentée par des sources souterraines, l'eau du lac est très pure. Avant d'être baptisé lac Doré le 6 septembre 1984, ce lac a porté trois autres noms, lac à Michel, lac McNeill et Golden Lake.

Sources :

- Val-David : son histoire, son patrimoine, Tome 1, Claude Proulx, 2001
- Val-David : Fragments d'histoire, Marie-Andrée Dufresne, 1996
- La Butte à Mathieu, Sylvain Rivière et Gilles Mathieu, Montréal, 2010

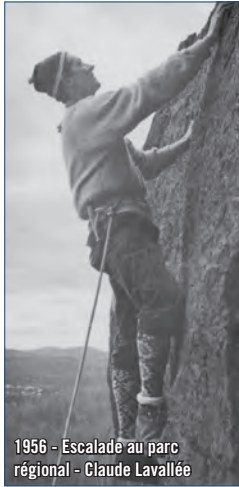

1956 - Escalade au parc régional - Claude Lavallée

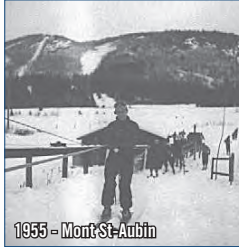

1955 - Mont-St-Aubin



Vers 1936 - Hôtel La Sapinière



Jean-Baptiste Dufresne et Flavie Ménard



La glacière



1936 - Gare de Val-David



Vers 1910 - Moulin Bélisle's Mill



La Butte - La grand maison



CIRCUIT D'ART PUBLIC

Depuis les années 1960 et 1970, plusieurs artistes se sont installés à Val-David. En 1975, c'est la création de l'Atelier de l'Île, un centre d'artistes autogéré spécialisé dans les arts imprimés. En 1978, fondation des Créateurs associés qui acquièrent la Maison du village devenue par la suite le Centre d'exposition de Val-David. Aujourd'hui, plusieurs oeuvres d'artistes locaux, en particulier des sculptures, ponctuent l'espace public où elles peuvent être admirées.



**Totem de piedra VI
Mât mémoire** (1994)
Jean Bisson Biscornet,
Louise Julien, Paul Bélland



La Porte
(2000)
Jean Bisson Biscornet



Le Réveil
(2002)
Jean Bisson Biscornet



La Mère du Nord
(2005)
Claude Desrosiers



Le Guerrier Pacifique
(1998)
Normand Ménard



El pescado harto
(1995)
Yves Gélinas



L'Oracle (2005)
Jean Bisson Biscornet,
Patrice LeGuen



No 9
(2003)
Robert Clément



La vérité
(1995)
Jean Bisson Biscornet

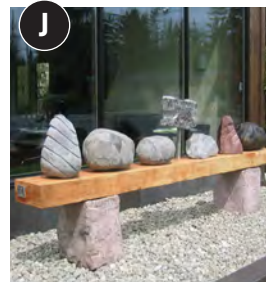

La table est mise
(2007)
Jean Bisson Biscornet

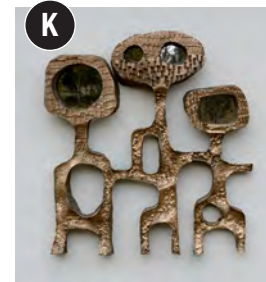

Bronze
(1975)
Bernard Chaudron



La locomotive pétrifiée
(2009)
Daniel Hogue



Cosmogonia
(2009)
Robert Clément

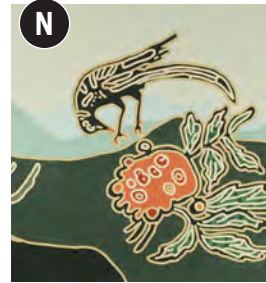

Autour de mon jardin
(2010)
René Derouin

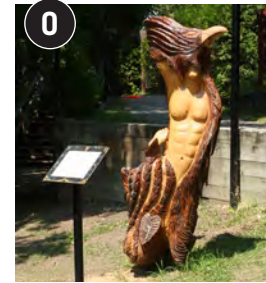

**Phoenix de
l'amourhomme** (2011)
Bendigo

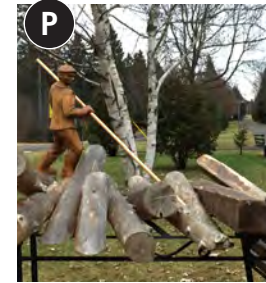

Le Draveur - 2
(2014)
Mathieu Patoine



Paravents I - II - III
(2013)
Michel Beaudry

La Municipalité tient à remercier tous ceux et celles qui ont contribué à la réalisation de ce document en partageant leurs souvenirs et leurs photos.

Bureau d'accueil touristique

2525, rue de l'Église, Val-David (Québec) J0T 2N0

1 888 322-7030, poste 4235

VALDAVID.COM

Dépôt légal - Bibliothèque et Archives nationales du Québec, 2016



VAL-DAVID ET SON HISTOIRE

Les premiers colons Olivier Ménard, son frère Narcisse et Jean-Baptiste Dufresne, arrivent à l'été 1849.

En 1859, la construction d'un moulin à eau sur la rivière du Nord alimente une scierie, à laquelle s'ajoute vers 1880 un moulin à farine et un moulin à carder la laine. En juillet 1892, la compagnie de chemin de fer Canadien Pacifique construit et nomme la gare Bélisle's Mill Station, en référence au moulin de Joseph Bélisle. Les villageois adoptent alors le nom de Bélisle's Mill pour leur localité et se construisent un noyau villageois, qui correspond au centre du village que nous connaissons aujourd'hui.

Avec la construction de l'église en 1917 naît la paroisse St-Jean-Baptiste. Léonidas Dufresne est élu comme premier maire. Le 30 juin 1944, notre village reçoit la nouvelle dénomination de Municipalité du village de Val-David attribuée en l'honneur de l'Honorable Athanase David, député à l'Assemblée nationale et Secrétaire de la province de Québec.

Avec l'apparition des premières auberges, dont l'Hôtel La Sapinière en 1936, Val-David accueille ses premiers touristes. Environ quinze ans avant l'ouverture des sentiers de ski de fond et des premières pentes de ski alpin, ce sont les alpinistes qui, en 1935, commencent à fréquenter Val-David. Encore aujourd'hui, les parois des monts Condor, Césaire et King sont répertoriées parmi les plus importantes de l'Est du pays. En 1959, Gilles Mathieu ouvre La Butte à Mathieu, première boîte à chansons à l'extérieur de Montréal. Tous les grands noms de la chanson québécoise et française y donnent des spectacles. La Butte à Mathieu a favorisé la venue à Val-David d'artistes et artisans dont certains ont choisi d'y vivre.

